

# **Ordnung der Arbeitsrechtlichen Kommission des Deutschen Caritasverbandes e.V.**

**Entwurf  
Stand 29.01.2007**

## **§ 1 Stellung und Aufgabe**

(1) Die Arbeitsrechtliche Kommission ist eine ständige Kommission besonderer Art der Delegiertenversammlung des Deutschen Caritasverbandes (vgl. § 9 Absatz 3 seiner Satzung). Entscheidungen der Arbeitsrechtlichen Kommission bedürfen nicht der Zustimmung der Delegiertenversammlung.

(2) Die Arbeitsrechtliche Kommission ist auf der Grundlage des Artikels 7 der Grundordnung des kirchlichen Dienstes im Rahmen kirchlicher Arbeitsverhältnisse die von den deutschen Bischöfen für die Einrichtungen im Bereich des Deutschen Caritasverbandes anerkannte Kommission zur Ordnung des kircheneigenen Arbeitsvertragsrechts.

(3) Aufgabe der Arbeitsrechtlichen Kommission ist die Beschlussfassung von Rechtsnormen über Inhalt, Abschluss und Beendigung von Dienstverhältnissen mit kirchlich-caritativen Rechtsträgern im Bereich des Deutschen Caritasverbandes, solange und soweit die „Zentrale Kommission zur Ordnung des Arbeitsvertragsrechtes im kirchlichen Dienst“ (Zentral-KODA) von ihrer Regelungsbefugnis gemäß § 3 Absatz 1 Zentral-KODA-Ordnung keinen Gebrauch gemacht hat oder macht. Solche Beschlüsse der Zentral-KODA stehen mit ihrer In-Kraft-Setzung den Beschlüssen nach dieser Ordnung gleich. Regelungsbefugnisse in anderen diözesanen Ordnungen bleiben unberührt.

## **§ 2 Zusammensetzung**

(1) Die Arbeitsrechtliche Kommission besteht aus einer Bundeskommission und aus sechs Regionalkommissionen.

(2) Die Bundeskommission setzt sich zusammen aus einer Beschlusskommission, einer Verhandlungskommission und dem/der Vorsitzenden nach § 3 Absatz 1. Die

Beschlusskommission besteht aus 28 Vertreter(inne)n der Mitarbeiter(innen) und aus 28 Vertreter(inne)n der Dienstgeber. Die beiden Seiten der Beschlusskommission tagen im Regelfall getrennt. Die Verhandlungskommission besteht aus sechs Vertreter(inne)n der Mitarbeiter(innen) und aus sechs Vertreter(inne)n der Dienstgeber, die jeweils Mitglieder der Beschlusskommission sind.

(3) Die Bundeskommission hat im Hinblick auf die ihr nach § 1 Absatz 3 und § 10 zugewiesenen Bereiche eine bundesweite Regelungszuständigkeit.

(4) Die Regionalkommissionen bestehen

- für die Region Nord aus jeweils sechs Vertreter(inne)n der Mitarbeiter(innen) und der Dienstgeber,
- für die Region Ost aus jeweils zwölf Vertreter(inne)n der Mitarbeiter(innen) und der Dienstgeber,
- für die Region Nordrhein-Westfalen aus jeweils zehn Vertreter(inne)n der Mitarbeiter(innen) und der Dienstgeber,
- für die Region Mitte aus jeweils zehn Vertreter(inne)n der Mitarbeiter(innen) und der Dienstgeber,
- für die Region Baden-Württemberg aus jeweils sechs Vertreter(inne)n der Mitarbeiter(innen) und der Dienstgeber und
- für die Region Bayern aus jeweils vierzehn Vertreter(inne)n der Mitarbeiter(innen) und der Dienstgeber.

(5) Die Regionalkommissionen haben im Hinblick auf die ihnen nach § 1 Absatz 3 und § 10 zugewiesenen Bereiche eine Regelungszuständigkeit beschränkt auf die Einrichtungen ihrer Region und zwar

- die Regionalkommission Nord für das Gebiet der Bistümer Hildesheim und Osnabrück sowie den Offizialatsbezirk Oldenburg;
- die Regionalkommission Ost für das Gebiet der (Erz-)Bistümer Berlin, Dresden-Meißen, Erfurt, Görlitz, Hamburg und Magdeburg;
- die Regionalkommission Nordrhein-Westfalen für das Gebiet der (Erz-)Bistümer Aachen, Essen, Köln, Münster (ohne den Offizialatsbezirk Oldenburg) und Paderborn;
- die Regionalkommission Mitte für das Gebiet der Bistümer Fulda, Limburg, Mainz, Speyer und Trier;
- die Regionalkommission Baden-Württemberg für das Gebiet der (Erz-)Bistümer Freiburg und Rottenburg-Stuttgart;
- die Regionalkommission Bayern für das Gebiet der (Erz-)Bistümer Augsburg, Bamberg, Eichstätt, München-Freising, Passau, Regensburg und Würzburg.

(6) Eine Stellvertretung findet nicht statt, jedoch ist eine Stimmrechtsübertragung möglich. Ein Mitglied kann zusätzlich nicht mehr als ein übertragenes Stimmrecht ausüben. Die schriftliche Übertragung des Stimmrechts ist dem/der Geschäftsführer(in) nachzuweisen.

(7) Die Mitglieder der Kommissionen sind nur an ihr Gewissen und die Gesetze gebunden. Dies gilt auch bei Stimmrechtsübertragungen.

(8) Die neu gewählten Regionalkommissionen konstituieren sich spätestens zwei Monate und die neu gewählte Beschlusskommission der Bundeskommission konstituiert sich spätestens drei Monate nach Beginn der Amtsperiode. Die Beschlusskommission bestimmt auf ihrer konstituierenden Sitzung die Mitglieder der Verhandlungskommission.

### **§ 3 Leitung und Geschäftsführung**

(1) Der/die Präsident(in) des Deutschen Caritasverbandes oder in seinem/ihren Auftrag ein(e) Vizepräsident(in) führt in der Bundeskommission den Vorsitz und repräsentiert sie nach außen. Der/die Vorsitzende wirkt auf eine sachgerechte Beratung und Beschlussfassung hin. Er/sie hat das Recht zur Teilnahme an allen Sitzungen der Beschlusskommission und der Verhandlungskommission der Bundeskommission. Er/sie kann insbesondere die Beschlusskommission der Bundeskommission zu einer gemeinsamen Tagung der Mitarbeiterseite und der Dienstgeberseite unter seinem/ihrer Vorsitz einladen.

(2) Die Regionalkommissionen wählen jeweils für ihre Kommission eine(n) Vorsitzende(n) und eine(n) stellvertretende(n) Vorsitzende(n). Der/die Vorsitzende wird zu Beginn und zur Hälfte der Amtszeit im Wechsel einmal aus der Mitarbeiterseite und das andere Mal aus der Dienstgeberseite gewählt, der/die stellvertretende Vorsitzende jeweils aus der anderen Seite. Die Wahlen erfolgen jeweils mit der Mehrheit der Gesamtzahl der Mitglieder der Regionalkommissionen in geheimer Abstimmung; sie werden von dem/der Geschäftsführer(in) durchgeführt. Aufgabe der/des Vorsitzenden ist die Leitung der Sitzungen der Regionalkommissionen mit Unterstützung der/des stellvertretenden Vorsitzenden. Bei der konstituierenden Sitzung und bis zur Wahl des/der Vorsitzenden leitet das nach Lebensjahren älteste Mitglied die Sitzung. Scheidet der/die Vorsitzende oder der/die stellvertretende Vorsitzende vorzeitig aus dem Amt aus, findet für den Rest der vorgesehenen Zeit der Amtsführung eine Nachwahl statt.

(3) Der/die Präsident(in) bestimmt den/die Geschäftsführer(in) der Arbeitsrechtlichen Kommission. Der/die Geschäftsführer(in) übernimmt die laufenden Geschäfte der Bundeskommission und der Regionalkommissionen in Einvernehmen mit den jeweiligen Vorsitzenden. Er/sie bereitet insbesondere die Sitzungen vor, lädt dazu ein, legt die Arbeitsergebnisse und die Beschlüsse schriftlich nieder und teilt die Beschlüsse jeweils den

(Erz-)Bistümern, dem Offizialatsbezirk Oldenburg, dem Verband der Diözesen Deutschlands und den Kommissionen zur Ordnung des diözesanen Arbeitsvertragsrechts in geeigneter Weise mit. Dabei wird der/die Geschäftsführer(in) von den Referent(inn)en der Geschäftsstelle unterstützt, die ihn/sie vertreten können.

(4) Der/die Vorsitzende der Bundeskommission und der/die Geschäftsführer(in) sind zur unparteiischen Amtsführung verpflichtet.

(5) Das für Personalfragen zuständige Mitglied des Vorstands des Deutschen Caritasverbandes hat ein Recht zur Teilnahme an den Sitzungen der Bundeskommission. Der Wunsch der Teilnahme ist vorher anzuzeigen.

#### **§ 4 Vertreter(innen) der Mitarbeiter(innen) – Mitarbeiterseite**

(1) Für die Mitarbeiterseite in den jeweiligen Regionalkommissionen werden in jedem in dem Gebiet der jeweiligen Regionalkommission liegenden (Erz-)Bistum sowie im Offizialatsbezirk Oldenburg jeweils zwei Mitglieder, in den (Erz-)Bistümern Freiburg und Rottenburg-Stuttgart jeweils drei Mitglieder, für die Dauer von vier Jahren (Amtsperiode) gewählt. Wiederwahl ist möglich.

(2) Für die Mitarbeiterseite in der Beschlusskommission der Bundeskommission wird in jedem (Erz-)Bistum sowie im Offizialatsbezirk Oldenburg jeweils ein Mitglied für die Dauer von vier Jahren (Amtsperiode) gewählt. Wiederwahl ist möglich. Das Mitglied der Bundeskommission wird zugleich als Mitglied der Regionalkommission nach Absatz 1 gewählt.

(3) Wählbar als Vertreter(in) der Mitarbeiter(innen) nach den Absätzen 1 und 2 ist derjenige/diejenige, dessen/deren Dienstverhältnis sich nach den Richtlinien für Arbeitsverträge in den Einrichtungen des Deutschen Caritasverbandes regelt und der/die nach der Mitarbeitervertretungsordnung des jeweiligen (Erz-)Bistums das passive Wahlrecht besitzt. Nicht wählbar ist, wer Mitglied des Vorbereitungsausschusses gemäß § 2 oder eines Wahlvorstandes gemäß § 3 der Wahlordnung für die Vertreter(innen) der Mitarbeiter(innen) in der Arbeitsrechtlichen Kommission ist.

(4) Die Mitglieder der Mitarbeiterseite der Verhandlungskommission der Bundeskommission werden von und aus den Mitgliedern der Mitarbeiterseite der Beschlusskommission der Bundeskommission für einen Zeitraum von vier Jahren gewählt. Die Wahlen erfolgen durch Mehrheitsbeschluss in geheimer Abstimmung; sie werden von dem/der Geschäftsführer(in) durchgeführt. Bei Stimmgleichheit findet zwischen den stimmgleichen Personen eine Stichwahl statt. Besteht auch danach Stimmgleichheit, entscheidet das Los.

(5) Das Nähere regelt die Wahlordnung für die Vertreter(innen) der Mitarbeiter(innen) in der Arbeitsrechtlichen Kommission, die Bestandteil dieser Ordnung ist.

## **§ 5 Vertreter(innen) der Dienstgeber – Dienstgeberseite**

(1) Für die Dienstgeberseite in den jeweiligen Regionalkommissionen wird von den Vertretern/Vertreterinnen der Rechtsträger in jedem in dem Gebiet der jeweiligen Regionalkommission liegenden (Erz-)Bistum sowie im Offizialatsbezirk Oldenburg jeweils ein Mitglied, in den (Erz-)Bistümern Freiburg und Rottenburg-Stuttgart jeweils zwei Mitglieder, für die Dauer von vier Jahren (Amtsperiode) gewählt. Wiederwahl ist möglich.

(2) Jeder Diözesan-Caritasverband sowie der Landes-Caritasverband Oldenburg entsendet zusätzlich jeweils ein weiteres Mitglied der Dienstgeberseite in die entsprechende Regionalkommission für die Dauer von vier Jahren (Amtsperiode). Wiederentsendung ist möglich.

(3) Die Mitglieder der Dienstgeberseite in der Beschlusskommission der Bundeskommission werden jeweils durch die Mitglieder der Dienstgeberseite in den jeweiligen Regionalkommissionen für einen Zeitraum von vier Jahren gewählt. Die Anzahl der jeweils durch die Mitglieder der Dienstgeberseite der jeweiligen Regionalkommissionen gewählten Mitglieder der Beschlusskommission der Bundeskommission bestimmt sich nach der Anzahl der durch die jeweilige Regionalkommission repräsentierten Bistümer sowie dem Offizialatsbezirk Oldenburg. Wiederwahl ist möglich.

(4) Wählbar als Vertreter(in) der Dienstgeber nach den Absätzen 1 und 3 ist derjenige/diejenige, der/die Mitglied eines Organs eines kirchlich-caritativen Rechtsträgers ist, das zur gesetzlichen Vertretung berufen ist, oder der/die leitende(r) Mitarbeiter(in) eines kirchlich-caritativen Rechtsträgers nach der Mitarbeitervertretungsordnung des jeweiligen (Erz-)Bistums ist. Nicht wählbar ist, wer Mitglied des Vorbereitungsausschusses nach § 2 oder eines Wahlvorstandes nach § 3 der Wahlordnung für die Vertreter(innen) der Dienstgeber in der Arbeitsrechtlichen Kommission ist.

(5) Die Mitglieder der Dienstgeberseite der Verhandlungskommission der Bundeskommission werden von und aus den Mitgliedern der Dienstgeberseite der Beschlusskommission der Bundeskommission für einen Zeitraum von vier Jahren gewählt. Die Wahlen erfolgen durch Mehrheitsbeschluss in geheimer Abstimmung; sie werden von dem/der Geschäftsführer(in) durchgeführt. Bei Stimmgleichheit findet zwischen den stimmgleichen Personen eine Stichwahl statt. Besteht auch danach Stimmgleichheit, entscheidet das Los.

(6) Das Nähere regelt die Wahlordnung für die Vertreter(innen) der Dienstgeber in der Arbeitsrechtlichen Kommission, die Bestandteil dieser Ordnung ist.

## **§ 6 Vorzeitige Beendigung der Mitgliedschaft**

(1) Das Amt eines Mitglieds der Arbeitsrechtlichen Kommission endet vorzeitig

- bei einem Wegfall der Voraussetzungen für die Wählbarkeit nach § 4 Absatz 3 und § 5 Absatz 4 dieser Ordnung,
- durch Niederlegung des Amtes in schriftlicher Form,
- im Falle grober Vernachlässigung oder grober Verletzung der Befugnisse und Pflichten als Mitglied der Arbeitsrechtlichen Kommission.

(2) Über eine grobe Vernachlässigung oder grobe Verletzung der Befugnisse und Pflichten entscheidet das zuständige Kirchliche Arbeitsgericht nach § 2 Absatz 2 Kirchliche Arbeitsgerichtsordnung; Voraussetzung ist im Hinblick auf ein Mitglied der Bundeskommission ein Antrag der Beschlusskommission der Arbeitsrechtlichen Kommission, im Hinblick auf ein Mitglied einer Regionalkommission ein Antrag der jeweiligen Regionalkommission.

## **§ 7 Tariffinstitut**

(1) Die Mitglieder der Arbeitsrechtlichen Kommission werden bei der Fassung von Beschlüssen durch ein Institut zum Arbeitsrecht der Caritas unterstützt. Aufgabe des Instituts ist die Beratung der Mitglieder der Arbeitsrechtlichen Kommission bei der Weiterentwicklung der „Richtlinien für Arbeitsverträge in den Einrichtungen des Deutschen Caritasverbandes“ (AVR).

(2) Das Institut ist beiden Seiten der Arbeitsrechtlichen Kommission zugeordnet. Die Leitung besteht aus zwei Personen, die jeweils der Mitarbeiterseite und der Dienstgeberseite zugeordnet sind. Bei Bedarf werden weitere Stellen den jeweiligen Seiten zugeordnet. Die Aufsicht über das Institut obliegt einem von beiden Seiten paritätisch besetzten Gremium unter Leitung des Vorsitzenden der Bundeskommission.

(3) Das Nähere regelt eine Satzung des Instituts.

## **§ 8 Rechtsstellung der Mitglieder**

(1) Für die Mitglieder der Arbeitsrechtlichen Kommission ist ihre Tätigkeit anlässlich der Wahrnehmung von Rechten oder in der Erfüllung von Pflichten nach dieser Ordnung Dienst im Rahmen ihres Dienstverhältnisses und im Sinne von Unfallfürsorgebestimmungen. Die Mitglieder der Arbeitsrechtlichen Kommission führen ihr Amt im Rahmen der dienstlichen Aufgaben.

(2) Die Mitglieder der Arbeitsrechtlichen Kommission sind in der Ausübung ihres Amtes zu unterstützen und dürfen dabei weder behindert noch aufgrund ihrer Tätigkeit benachteiligt oder begünstigt werden.

(3) Für ihre Tätigkeit sind die Mitglieder der Arbeitsrechtlichen Kommission in notwendigem Umfang ohne Minderung der Bezüge und des Erholungsurlaubs von ihren dienstlichen Aufgaben freizustellen. Die Freistellung enthält den Anspruch auf Reduzierung der dienstlichen Aufgaben.

(4) Die Mitglieder der Mitarbeiterseite in den Regionalkommissionen sind auf Antrag zur ordnungsgemäßen Durchführung ihrer Aufgaben jeweils bis zu 15 v. H. der durchschnittlichen regelmäßigen Arbeitszeit eines/einer Vollzeitbeschäftigten freizustellen. Die Freistellungen erfolgen bis zum Ablauf der jeweiligen Amtsperiode. Für die Mitglieder der Dienstgeberseite in den Regionalkommissionen erfolgt anstelle der Freistellungen jeweils ein pauschalierter Kostenersatz in vergleichbarem Umfang.

(5) Soweit für einzelne Mitglieder der Mitarbeiterseite der Regionalkommissionen eine besondere zeitliche Belastung durch die Bearbeitung von Anträgen nach § 11 dieser Ordnung entsteht, insbesondere aufgrund einer Mitgliedschaft in einem Ausschuss nach § 12 Absatz 1 Satz 3 dieser Ordnung, können diese mit bis zu weiteren 15 v. H. der durchschnittlichen regelmäßigen Arbeitszeit eines/einer Vollzeitbeschäftigten freigestellt werden. Für die Mitglieder der Dienstgeberseite in den Regionalkommissionen kann anstelle der Freistellungen ein pauschalierter Kostenersatz in vergleichbarem Umfang erfolgen. Über Anträge auf Bewilligung der zusätzlichen Freistellung oder auf pauschalierten Kostenersatz entscheidet unter Berücksichtigung von § 11 Absatz 4 dieser Ordnung der/die Vorsitzende der Bundeskommission.

(6) Die Mitglieder der Mitarbeiterseite in der Beschlusskommission der Bundeskommission sind auf Antrag zur ordnungsgemäßen Durchführung ihrer Aufgaben jeweils bis zu 10 v. H. der durchschnittlichen regelmäßigen Arbeitszeit eines/einer Vollzeitbeschäftigten freizustellen. Die Freistellungen erfolgen bis zum Ablauf der jeweiligen Amtsperiode. Für die Mitglieder der Dienstgeberseite in der Beschlusskommission der Bundeskommission erfolgt anstelle der Freistellungen jeweils ein pauschalierter Kostenersatz in vergleichbarem Umfang.

(7) Die Mitglieder der Mitarbeiterseite in der Verhandlungskommission der Bundeskommission sind auf Antrag zur ordnungsgemäßen Durchführung ihrer Aufgaben jeweils bis zu 50 v. H. der durchschnittlichen regelmäßigen Arbeitszeit eines/einer Vollzeitbeschäftigten freizustellen. Die Freistellungen erfolgen bis zum Ablauf der jeweiligen Amtsperiode. Für die Mitglieder der Dienstgeberseite in der Verhandlungskommission der Bundeskommission erfolgt anstelle der Freistellungen jeweils ein pauschalierter Kostenersatz in vergleichbarem Umfang.

(8) Für die Mitglieder der Mitarbeiterseite der Arbeitsrechtlichen Kommission gelten die Schutzbestimmungen, wie sie für Mitglieder der Mitarbeitervertretungen nach der Mitarbeitervertretungsordnung des jeweiligen (Erz-)Bistums gelten. Dies gilt ebenfalls innerhalb eines Jahres nach Beendigung der Amtszeit, es sei denn, die Mitgliedschaft ist nach § 6 Absatz 1 vorzeitig beendet worden. Wird gegenüber einem Mitglied der Mitarbeiterseite eine betriebsbedingte Kündigung ausgesprochen, hat der Dienstgeber zur Berücksichtigung der Belange des Dritten Weges den Ältestenrat gemäß § 14 anzuhören; dies ist keine Wirksamkeitsvoraussetzung für die Erklärung der Kündigung.

## **§ 9 Arbeitsweise**

(1) Die Verhandlungskommission und die Beschlusskommission der Bundeskommission sowie die Regionalkommissionen treten bei Bedarf zusammen. Eine Sitzung hat außerdem stattzufinden, wenn dies von der Hälfte der Mitglieder der jeweiligen Kommission schriftlich und unter Angabe von Gründen bei dem/der jeweiligen Vorsitzenden verlangt wird.

(2) Die Einladung mit Bekanntgabe der Tagesordnung hat in der Regel drei Wochen vor dem Sitzungstermin zu erfolgen.

(3) Anträge an die jeweiligen Kommissionen können nur deren Mitglieder stellen.

(4) Die Sitzungen der Arbeitsrechtlichen Kommission sind nicht öffentlich. Es können Sachverständige hinzugezogen werden.

(5) Die Verhandlungskommission und die Beschlusskommission der Bundeskommission sowie die Regionalkommissionen geben sich jeweils eine Geschäftsordnung.

## **§ 10 Zuständigkeiten der Bundeskommission und der Regionalkommissionen**

### **1. Alternative („...hat ... festzulegen...“)**



(1) Die Bundeskommission hat eine umfassende Regelungszuständigkeit mit Ausnahme der Bereiche, die ausschließlich den Regionalkommissionen zugewiesen sind. In den ausschließlich den Regionalkommissionen zugewiesenen Bereichen hat die Bundeskommission Bandbreiten festzulegen; sie betragen für die Festlegung der Höhe aller Vergütungsbestandteile von dem mittleren Wert mindestens 15 v. H. Differenz nach oben und nach unten, für die Festlegung des Umfangs der regelmäßigen Arbeitszeit und des Umfangs des Erholungsurlaubs von dem mittleren Wert mindestens 10 v. H. Differenz nach oben und nach unten.

(2) Die Regionalkommissionen sind ausschließlich zuständig für die Festlegung der Höhe aller Vergütungsbestandteile, des Umfangs der regelmäßigen Arbeitszeit und des Umfangs des Erholungsurlaubs. Dabei haben sie die von der Bundeskommission nach Absatz 1 Satz 2 festgelegten Bandbreiten einzuhalten. Fasst die Bundeskommission nach Aufforderung durch den Beschluss einer Regionalkommission nicht innerhalb von sechs Monaten einen Beschluss zur Festsetzung einer Bandbreite, kann die Regionalkommission einen eigenen Beschluss nach Absatz 2 Satz 1 ohne eine nach Absatz 1 Satz 2 festgelegte Bandbreite fassen. Beschlüsse einer Regionalkommission, die unter- oder oberhalb der durch die Bundeskommission festgelegten Bandbreite liegen, sind als Beschluss der äußersten, von der Bundeskommission als zulässig festgelegten Bandbreite auszulegen.

(3) Die Regionalkommissionen können zudem Regelungen der Beschäftigungssicherung beschließen. Soweit diese Regelungen im Widerspruch zu Regelungen der Bundeskommission stehen, gehen die Regelungen der Regionalkommissionen vor.

(4) Die Regionalkommissionen können durch Beschluss bei der Bundeskommission beantragen, von einer festgelegten Bandbreite abweichen zu dürfen.

(5) Die Regionalkommissionen können durch Beschluss eigene Regelungszuständigkeiten zeitlich befristet an die Bundeskommission übertragen, die Bundeskommission kann durch Beschluss eigene Regelungszuständigkeiten zeitlich befristet an eine oder mehrere Regionalkommissionen übertragen.

(6) Fasst die Bundeskommission nach Aufforderung durch den Beschluss einer Regionalkommission in einer der Bundeskommission zugeordneten Regelungszuständigkeit nicht innerhalb von sechs Monaten einen Beschluss, kann die Regionalkommission anstelle der Bundeskommission einen eigenen Beschluss fassen. Soweit die von der Regionalkommission beschlossenen Regelungen im Widerspruch zu späteren Beschlüssen der Bundeskommission stehen, gehen die Regelungen der Regionalkommission vor.

## **2. Alternative („...kann ... festlegen...“)**

(1) Die Bundeskommission hat eine umfassende Regelungszuständigkeit außerhalb von Bereichen, die ausschließlich den Regionalkommissionen zugewiesen sind. In den ausschließlich den Regionalkommissionen zugewiesenen Bereichen kann sie Bandbreiten für die Beschlüsse der Regionalkommissionen festlegen; sie betragen für die Festlegung der Höhe aller Vergütungsbestandteile von dem mittleren Wert mindestens 15 v. H. Differenz nach oben und nach unten, für die Festlegung des Umfangs der regelmäßigen Arbeitszeit und des Umfangs des Erholungsurlaubs von dem mittleren Wert mindestens 10 v. H. Differenz nach oben und nach unten.

(2) Die Regionalkommissionen sind ausschließlich zuständig für die Festlegung der Höhe aller Vergütungsbestandteile, des Umfangs der regelmäßigen Arbeitszeit und des Umfangs des Erholungsurlaubs. Dabei haben sie von der Bundeskommission nach Absatz 1 Satz 2 festgelegten Bandbreiten einzuhalten. Beschlüsse einer Regionalkommission, die unter- oder oberhalb der durch die Bundeskommission festgelegten Bandbreite liegen, sind als Beschluss der äußersten, von der Bundeskommission als zulässig festgelegten Bandbreite auszulegen.

(3) Die Regionalkommissionen können zudem Regelungen der Beschäftigungssicherung beschließen. Soweit diese Regelungen im Widerspruch zu Regelungen der Bundeskommission stehen, gehen die Regelungen der Regionalkommissionen vor.

(4) Die Regionalkommissionen können durch Beschluss bei der Bundeskommission beantragen, von einer festgelegten Bandbreite abweichen zu dürfen.

(5) Die Regionalkommissionen können durch Beschluss eigene Regelungszuständigkeiten zeitlich befristet an die Bundeskommission übertragen, die Bundeskommission kann durch Beschluss eigene Regelungszuständigkeiten zeitlich befristet an eine oder mehrere Regionalkommissionen übertragen.

(6) Fasst die Bundeskommission nach Aufforderung durch den Beschluss einer Regionalkommission in einer der Bundeskommission zugeordneten Regelungszuständigkeit nicht innerhalb von sechs Monaten einen Beschluss, kann die Regionalkommission anstelle der Bundeskommission einen eigenen Beschluss fassen. Soweit die von der Regionalkommission beschlossenen Regelungen im Widerspruch zu späteren Beschlüssen der Bundeskommission stehen, gehen die Regelungen der Regionalkommission vor.

## **§ 11 Einrichtungsspezifische Regelungen**

(1) Jedes Mitglied einer Regionalkommission kann nach Aufforderung durch eine betroffene (Gesamt-)Mitarbeitervertretung oder durch einen betroffenen Dienstgeber für die Gesamtheit der Einrichtungen eines Trägers, für eine Einrichtung oder für Teile einer Einrichtung einen

schriftlich zu begründenden Antrag an die zuständige Regionalkommission stellen, von den durch die Regionalkommission festgelegten Regelungen der Höhe aller Vergütungsbestandteile, des Umfangs der regelmäßigen Arbeitszeit und des Umfangs des Erholungsurlaubs sowie den Maßnahmen der Beschäftigungssicherung abzuweichen. Zur Begründung hat der Antragsteller geeignete Unterlagen vorzulegen.

(2) Über einen solchen Antrag hat die Regionalkommission innerhalb von drei Monaten zu entscheiden. Die Entscheidung ist zu begründen. Soweit sie Abweichungen zulässt, sind diese zeitlich zu befristen.

(3) Wird der Antrag nach Absatz 1 an die Regionalkommission nach gemeinsamer Aufforderung von einer (Gesamt-)Mitarbeitervertretung und einem Dienstgeber gestellt, entscheidet die Regionalkommission mit der Mehrheit ihrer Mitglieder. Entscheidet die Regionalkommission über den Antrag innerhalb von drei Monaten nicht oder erreicht der Antrag nicht die erforderliche Mehrheit, stimmen ihm aber mindestens 50 v. H. der Mitglieder dieser Kommission zu, kann der Antragsteller unmittelbar ein Vermittlungsverfahren nach § 15 Absatz 3 einleiten. Das Vorliegen eines unabweisbaren Regelungsbedürfnisses wird unwiderleglich vermutet.

(4) Für die Tätigkeit der Regionalkommissionen nach dieser Bestimmung kann von den betroffenen Dienstgebern eine Beratungsgebühr und/oder eine Beschlussgebühr erhoben werden; Grundlage ist eine Gebührenordnung, die der Caritasrat des Deutschen Caritasverbandes auf Antrag des/der Vorsitzenden der Bundeskommission erlässt.

## **§ 12 Ausschüsse**

(1) Die Kommissionen können zur Behandlung bestimmter Sachthemen Ausschüsse bilden. Diese bereiten die Beschlüsse der Kommissionen vor. In den Regionalkommissionen können Ausschüsse insbesondere zur Behandlung von Anträgen nach § 11 gebildet werden; diesen Ausschüssen kann durch die Regionalkommissionen in den jeweiligen Geschäftsordnungen eine abschließende Entscheidung über solche Anträge übertragen werden.

(2) Die Mitglieder, die Vorsitzenden und die stellvertretenden Vorsitzenden der Ausschüsse werden von den Kommissionen aus ihrer Mitte bestimmt.

(3) Die Ausschusssitzungen werden von dem/der Vorsitzenden geleitet, in Abwesenheit von dessen/deren Stellvertreter(in). Die Einberufung zu den Sitzungen und die Führung der laufenden Geschäfte der Ausschüsse übernimmt der/die Geschäftsführer(in).

(4) Zu den Ausschusssitzungen können Sachverständige hinzugezogen werden.

### **§ 13 Beschlüsse**

(1) Beschlüsse der Kommissionen von Rechtsnormen über Inhalt, Abschluss und Beendigung von Dienstverhältnissen sowie Beschlüsse der Kommissionen nach § 6 Absatz 2 bedürfen, mit Ausnahme von § 11 Absatz 3 und § 15 Absatz 5, jeweils einer Mehrheit von drei Viertel ihrer Mitglieder. Ein Beschluss der Bundeskommission ist zustande gekommen, wenn die Mitglieder der Beschlusskommission einem Beschluss der Verhandlungskommission mit einer Mehrheit von jeweils drei Viertel der Mitglieder der Mitarbeiterseite und der Mitglieder der Dienstgeberseite zustimmen.

(2) Die sonstigen Beschlüsse der Kommissionen bedürfen der Mehrheit der Mitglieder der jeweiligen Kommission.

(3) In Eilfällen und in Angelegenheiten, für die eine mündliche Verhandlung entbehrlich ist, können Beschlüsse der Kommissionen durch schriftliche Stimmabgabe herbeigeführt werden. Über die Einleitung des schriftlichen Verfahrens entscheidet der/die Vorsitzende der jeweiligen Kommission. Das Ergebnis der schriftlichen Stimmabgabe wird von dem/der Geschäftsführer(in) festgestellt und den jeweiligen Kommissionsmitgliedern schriftlich mitgeteilt.

### **§ 14 Ältestenrat**

(1) Erhält ein Antrag nicht die Mehrheit von drei Viertel der Mitglieder der Verhandlungskommission der Bundeskommission oder nicht die erforderliche Mehrheit der Mitglieder der Beschlusskommission der Bundeskommission, stimmen jedoch mindestens die Hälfte seiner jeweiligen Mitglieder dem Beschluss zu, kann mindestens die Hälfte der Mitglieder der Verhandlungskommission der Bundeskommission durch Antrag den Ältestenrat anrufen, der durch die Erarbeitung eines Vermittlungsvorschlages auf eine gütliche Einigung hinwirken soll.

(2) Der Ältestenrat setzt sich zusammen aus dem/der Vorsitzenden der Bundeskommission, der/die dem Ältestenrat vorsteht, jeweils zwei Mitgliedern der Mitarbeiterseite und der Dienstgeberseite, die jeweils von beiden Seiten der Verhandlungskommission der Bundeskommission benannt werden, und dem/der Geschäftsführer(in).

(3) Die Regionalkommissionen können in ihren Geschäftsordnungen ein entsprechendes Verfahren vorsehen.

(4) Die Kommissionen können ergänzende Vermittlungsverfahren in ihren Geschäftsordnungen festlegen oder für den Einzelfall beschließen.

## **§ 15 Vermittlungsverfahren**

(1) Kommt durch ein Verfahren nach § 14 Absatz 1 keine gütliche Einigung zustande, kann mindestens die Hälfte der Mitglieder der Verhandlungskommission der Bundeskommission durch Antrag den Vermittlungsausschuss zur Vorlage eines Vermittlungsvorschlags anrufen.

(2) Das Vermittlungsverfahren wird durch den Vermittlungsausschuss mit einem Vermittlungsvorschlag oder mit der Feststellung abgeschlossen, keinen Vermittlungsvorschlag unterbreiten zu können. Einem Vermittlungsvorschlag muss die Mehrheit der stimmberechtigten Mitglieder des Vermittlungsausschusses zustimmen. Der Vermittlungsausschuss legt den Vermittlungsvorschlag der Beschlusskommission der Bundeskommission zur Entscheidung vor. Wird dem Vermittlungsvorschlag nicht zugestimmt, bleibt es bei der bisherigen Rechtslage.

(3) Im Anschluss an ein gescheitertes Vermittlungsverfahren nach den Absätzen 1 und 2 oder anstelle eines solchen Vermittlungsverfahren kann mindestens die Hälfte der Mitglieder der Verhandlungskommission der Bundeskommission durch Antrag den Vermittlungsausschuss mit der Begründung eines unabweisbaren Regelungsbedürfnisses anrufen. Dann hat der Vermittlungsausschuss innerhalb von einem Monat nach seiner Anrufung festzustellen, ob in der Angelegenheit ein unabweisbares Regelungsbedürfnis besteht. Für die Feststellung ist eine Mehrheit seiner Mitglieder erforderlich. Der Spruch des Vermittlungsausschusses ist mit einer Begründung zu versehen. Vor der Feststellung durch den Vermittlungsausschuss können die Mitglieder der Mitarbeiterseite und der Dienstgeberseite der Verhandlungskommission der Bundeskommission in mündlicher Form angehört werden. Stellt der Vermittlungsausschuss ein unabweisbares Regelungsbedürfnis fest, kann innerhalb von zwei Wochen nach seiner Bekanntgabe das Kirchliche Arbeitsgericht durch jedes Mitglied des Vermittlungsausschusses angerufen werden. Die Anrufung des Kirchlichen Arbeitsgerichts unterbricht nicht die Frist nach Absatz 5 Satz 1.

(4) Ein unabweisbares Regelungsbedürfnis ist insbesondere anzunehmen, wenn eine Regelung erforderlich ist, den Sendungsauftrag der Kirche oder den unmittelbaren Erhalt sowie die Funktionsfähigkeit der Einrichtungen sicherzustellen oder wenn eine Regelung erforderlich ist, um eine gravierende, dauerhafte Abweichung zur Rechts- und Tarifentwicklung zu verhindern. Ein unabweisbares Regelungsbedürfnis liegt nicht vor, wenn eine Regelung lediglich wünschenswert ist.

(5) Ist ein unabweisbares Regelungsbedürfnis festgestellt worden, hat die Bundeskommission innerhalb von zwei Monaten einen Beschluss in der Sache herbeizuführen. Die Frist beginnt mit der Bekanntgabe der Entscheidung des Vermittlungsausschusses. Fasst die Bundeskommission innerhalb der Frist keinen Beschluss, so kann mindestens die Hälfte der Mitglieder der Beschlusskommission der Bundeskommission innerhalb von zwei Wochen durch Antrag erneut den Vermittlungsausschuss anrufen. Der Vermittlungsausschuss hat dann innerhalb von einem Monat nach seiner erneuten Anrufung durch Spruch zu entscheiden. Der Spruch hat eine Regelung zu enthalten. Der Vermittlungsausschuss entscheidet mit der Mehrheit seiner Mitglieder. Eine Stimmenthaltung ist nicht möglich. Der Spruch tritt an die Stelle eines Beschlusses der Bundeskommission. Die Bundeskommission kann innerhalb von einem Monat nach dem Beschluss des Vermittlungsausschusses dessen Spruch mit der Mehrheit ihrer Mitglieder durch einen eigenen Beschluss ersetzen. Erst nach Ablauf dieser Frist ist der Spruch des Vermittlungsausschusses nach § 18 in Kraft zu setzen.

(6) Für die Regionalkommissionen gelten die Absatz 1 bis 5 entsprechend. Soweit ein Ältestenrat nicht besteht, bedarf es zur Anrufung des Vermittlungsausschusses nicht des Scheiterns eines Verfahrens nach § 14 Absatz 1.

(7) Unbeschadet der Regelungen in den Absätzen 1 bis 6 kann der Ortsordinarius im Einzelfall das Vorliegen eines unabweisbaren Regelungsbedürfnisses unüberprüfbar feststellen und die notwendige Entscheidung treffen.

## **§ 16 Vermittlungsausschuss**

(1) Der Vermittlungsausschuss setzt sich zusammen aus je einem/einer nicht stimmberechtigten und einem/einer stimmberechtigten Vorsitzenden, je zwei Mitgliedern der Mitarbeiterseite und der Dienstgeberseite der Verhandlungskommission der Bundeskommission sowie je zwei Mitgliedern der Mitarbeiterseite und Dienstgeberseite, die nicht Mitglied der Arbeitsrechtlichen Kommission sind.

(2) Für jedes Vermittlungsverfahren wird zu Beginn der Sitzung des Vermittlungsausschusses durch Los bestimmt, welcher der beiden Vorsitzenden stimmberechtigt ist und welcher beratend teilnimmt. Der/die stimmberechtigte Vorsitzende leitet mit Unterstützung der/des nicht stimmberechtigten Vorsitzenden das Verfahren nach pflichtgemäßem Ermessen. Er/sie kann Sachverständige hinzuziehen.

(3) Die beiden Vorsitzenden des Vermittlungsausschusses werden gemeinsam von den Mitgliedern der Beschlusskommission der Bundeskommission auf Vorschlag beider Seiten mit der Mehrheit seiner Mitglieder gewählt. Die Wahl erfolgt durch geheime Abstimmung; sie wird von dem/der Geschäftsführer(in) vorbereitet und durchgeführt. Die übrigen

Mitglieder des Vermittlungsausschusses werden jeweils von den Mitgliedern der Beschlusskommission der Bundeskommission entsandt.

(4) Die Amtszeit der Mitglieder des Vermittlungsausschusses beträgt vier Jahre und endet spätestens mit der Amtszeit der Beschlusskommission der Bundeskommission. Wiederentsendung ist zulässig. Die Amtszeit endet vorzeitig, wenn die Mitglieder des Vermittlungsausschusses vorzeitig aus der Verhandlungskommission der Bundeskommission ausscheiden. Dann findet für den Rest der Amtszeit eine erneute Entsendung statt.

(5) Für die Regionalkommissionen gelten die Absatz 1 bis 4 entsprechend.

### **§ 17 Rechtsstreitigkeiten**

(1) In allen Rechtsstreitigkeiten über Angelegenheiten der Ordnung der Arbeitsrechtlichen Kommission und ihrer Wahlordnungen einschließlich des Wahl- und des Vermittlungsverfahrens kann das zuständige Kirchliche Arbeitsgericht nach § 2 Absatz 1 Kirchliche Arbeitsgerichtsordnung angerufen werden. Für Streitigkeiten betreffend die Bundeskommission ist das Kirchliche Arbeitsgericht Freiburg örtlich zuständig. Für Streitigkeiten betreffend die Regionalkommission Nord und die Regionalkommission Ost ist das Kirchliche Arbeitsgericht Nord-Ost, betreffend die Regionalkommission Nordrhein-Westfalen ist das Kirchliche Arbeitsgericht Nordrhein-Westfalen, betreffend die Regionalkommission Mitte ist das Kirchliche Arbeitsgericht Mittelraum, betreffend die Regionalkommission Baden-Württemberg ist das Kirchliche Arbeitsgericht Rottenburg und betreffend die Regionalkommission Bayern ist das Kirchliche Arbeitsgericht Bayern örtlich zuständig. § 3 Kirchliche Arbeitsgerichtsordnung findet insoweit keine Anwendung.

(2) Die weiteren Verfahrensvoraussetzungen regelt die Kirchliche Arbeitsgerichtsordnung.

### **§ 18 In-Kraft-Treten der Beschlüsse**

Die Beschlüsse der jeweiligen Kommission sind durch den/die Geschäftsführer(in) dem/der jeweiligen Vorsitzenden zuzuleiten und von ihm/ihr zu unterzeichnen. Anschließend sind die Beschlüsse nach Maßgabe der Richtlinien für die In-Kraft-Setzung der Beschlüsse der Arbeitsrechtlichen Kommission des Deutschen Caritasverbandes in ihrer jeweils geltenden Fassung in der Bundesrepublik Deutschland bzw. der jeweiligen Region in Kraft zu setzen und in der Verbandszeitschrift „neue caritas“ und geeigneten diözesanen Medien zu veröffentlichen.

## **§ 19 Kosten**

(1) Die Kosten der Sitzungen der Arbeitsrechtlichen Kommission, des Instituts für das Arbeitsrecht der Caritas sowie die Reisekosten (Kosten für Fahrt, Unterkunft und Verpflegung) der Mitglieder der Arbeitsrechtlichen Kommission zu den Kommissions- und Ausschusssitzungen werden vom Deutschen Caritasverband im Rahmen einer Umlage der Diözesan-Caritasverbände und des Landes-Caritasverbandes Oldenburg getragen. Gleiches gilt für die durch eine Freistellung für eine(n) Vertreter(in) der Mitarbeiter(innen) der Arbeitsrechtlichen Kommission dem jeweiligen Dienstgeber entstehenden Personalkosten oder für die durch eine Erstattung für eine(n) Vertreter(in) der Dienstgeber der Arbeitsrechtlichen Kommission entstehenden pauschalierten Kosten. Dazu gehören auch die einem/einer Vertreter(in) der Mitarbeiter(innen) als Mitglied der Arbeitsrechtlichen Kommission entstehenden Sachkosten.

(2) Die für die Durchführung eines Verfahrens gemäß § 17 notwendigen Auslagen der Verfahrensbeteiligten trägt ebenfalls der Deutsche Caritasverband im Rahmen einer Umlage der Diözesan-Caritasverbände und des Landes-Caritasverbandes Oldenburg.

(3) Die in jedem Diözesan-Caritasverband und im Landes-Caritasverband Oldenburg anfallenden Aufwendungen für die Umlage zu den Kosten der Arbeitsrechtlichen Kommission werden von jedem Verband in einem geeigneten Verfahren auf die angeschlossenen Einrichtungen des jeweiligen Verbandsbereichs umgelegt.

## **§ 20 Schlussbestimmungen**

Diese Ordnung tritt am 1.1.2008 in Kraft. Die dazugehörigen Wahlordnungen der Mitarbeiterseite gemäß § 4 Absatz 5 der Ordnung und der Dienstgeberseite gemäß § 5 Absatz 6 der Ordnung treten zur Durchführung der Wahlen nach dieser Ordnung am 1.4.2007 in Kraft. Die bisher geltende Ordnung tritt mit Ablauf des 31.12.2007 außer Kraft. Die Amtszeit der bestehenden Kommissionen endet ebenfalls zum 31. 12. 2007. Die bisherigen Wahlordnungen treten zum 31.3.2007 außer Kraft, soweit sie nicht Nachwahlen wegen des vorzeitigen Ausscheidens eines Mitglieds der Kommission bis zum 31.12.2007 regeln.



# **Wahlordnung der Mitarbeiterseite gemäß § 4 Absatz 5 der Ordnung der Arbeitsrechtlichen Kommission des Deutschen Caritasverbandes**

## **§ 1 Gegenstand**

Diese Wahlordnung regelt gemäß § 4 Absatz 5 der Ordnung der Arbeitsrechtlichen Kommission des Deutschen Caritasverbandes die Wahl der Vertreter(innen) der Mitarbeiter(innen) in den Regionalkommissionen und in der Beschlusskommission der Bundeskommission der Arbeitsrechtlichen Kommission.

## **§ 2 Vorbereitungsausschuss**

(1) Die Wahl der Vertreter(innen) der Mitarbeiter(innen) in den Regionalkommissionen und in der Beschlusskommission der Bundeskommission leitet ein Vorbereitungsausschuss (Ausschuss), der aus drei Mitgliedern besteht. Er wird von den Mitgliedern der Mitarbeiterseite in der Beschlusskommission der Bundeskommission gewählt. Die Mitglieder des Ausschusses müssen die Voraussetzungen des § 4 Absatz 3 der Ordnung der Arbeitsrechtlichen Kommission erfüllen. Sie dürfen weder für die Arbeitsrechtliche Kommission kandidieren noch einer Wahlversammlung oder einem Wahlvorstand angehören. Auf die Mitglieder der Ausschüsse findet § 8 Absatz 8 der Ordnung der Arbeitsrechtlichen Kommission bis einschließlich sechs Monate nach Bekanntgabe des Wahlergebnisses entsprechende Anwendung.

(2) Die Mitglieder des Ausschusses sind spätestens acht Monate vor Ablauf der Amtsperiode der Regionalkommissionen und der Beschlusskommission der Bundeskommission zu wählen.

(3) Der Ausschuss tritt innerhalb von vier Wochen nach seiner Wahl zur konstituierenden Sitzung zusammen. Er erlässt einen Wahlaufuf, der in der Verbandszeitschrift „neue caritas“ und geeigneten diözesanen Medien veröffentlicht wird, und setzt den Zeitpunkt fest, bis zu dem die Wahlhandlungen in den einzelnen (Erz-)Bistümern und im Officialatsbezirk Oldenburg durchgeführt sein müssen. Er fordert die Mitarbeitervertretung eines jeden Diözesan-Caritasverbandes und des Landes-Caritasverbandes Oldenburg oder die diözesane Arbeitsgemeinschaft der Mitarbeitervertretungen, soweit deren Zuständigkeit im jeweiligen Bistum durch bischöfliche Regelung festgelegt ist, auf, unverzüglich einen Wahlvorstand zu bilden. Besteht zu diesem Zeitpunkt keine Mitarbeitervertretung, so ist unverzüglich eine Mitarbeiterversammlung einzuberufen, die den Wahlvorstand bildet.

(4) Der Ausschuss soll Hinweise zur Wahl und andere Hilfsmittel erarbeiten und die Wahlvorstände bei der Durchführung ihrer Aufgaben unterstützen.

### **§ 3 Wahlvorstand**

(1) Die Mitarbeitervertretung eines jeden Diözesan-Caritasverbandes und des Landes-Caritasverbandes Oldenburg oder die diözesane Arbeitsgemeinschaft der Mitarbeitervertretungen, soweit deren Zuständigkeit im jeweiligen Bistum durch bischöfliche Regelung festgelegt ist, bildet für ihren Bereich einen Wahlvorstand, der jeweils aus drei Mitgliedern besteht und der sich bis spätestens sechs Monate vor Ablauf der Amtsperiode der jeweils zuständigen Regionalkommission und der Beschlusskommission der Bundeskommission konstituieren muss. Die Mitglieder müssen die Voraussetzungen des § 4 Absatz 3 der Ordnung der Arbeitsrechtlichen Kommission erfüllen. Sie dürfen weder für die Arbeitsrechtliche Kommission kandidieren noch dem Vorbereitungsausschuss angehören. Auf die Mitglieder des Wahlvorstandes findet § 8 Absatz 8 der Ordnung der Arbeitsrechtlichen Kommission bis einschließlich sechs Monate nach Bekanntgabe des Wahlergebnisses entsprechende Anwendung.

(2) Der Wahlvorstand erstellt eine Liste der Mitarbeitervertretungen in Einrichtungen, die in den Geltungsbereich der Richtlinien für Arbeitsverträge in den Einrichtungen des Deutschen Caritasverbandes fallen (§ 2 Absatz 1 AT AVR). Dazu gehören auch die Mitarbeitervertretungen von Kirchengemeinden/-stiftungen, wenn in ihren Bereich eine Tageseinrichtung für Kinder fällt, deren Mitarbeiter(innen) unter den Geltungsbereich der Richtlinien fallen. Nur die in der Liste aufgeführten Mitarbeitervertretungen nehmen an der Wahl teil.

(3) Der Wahlvorstand soll an diese Mitarbeitervertretungen spätestens sechs Wochen nach seiner Konstituierung Wahlbenachrichtigungen versenden. Mitarbeitervertretungen, die keine Wahlbenachrichtigung bis spätestens vier Monate vor Ablauf der Amtsperiode der jeweiligen Regionalkommission erhalten haben, können gegen die Nichteintragung in der Aufstellung innerhalb einer Ausschlussfrist von zwei Wochen Einspruch einlegen. Der Wahlvorstand entscheidet über den Einspruch.

(4) Der Wahlvorstand fordert die Mitarbeitervertretungen auf, innerhalb einer festgelegten Frist schriftliche Wahlvorschläge jeweils für die Wahl des Vertreters/der Vertreterin der Mitarbeiter(innen) in der jeweiligen Regionalkommission und für die Wahl des Vertreters/der Vertreterin der Mitarbeiter(innen) in der Beschlusskommission der Bundeskommission abzugeben.

(5) Der Wahlvorschlag muss enthalten:

- a) den Namen des Kandidaten/der Kandidatin;
- b) den Namen der Einrichtung und die ausgeübte Tätigkeit;
- c) die Erklärung des Kandidaten/der Kandidatin, dass er/sie der Benennung zustimmt;
- d) die Erklärung des Kandidaten/der Kandidatin, dass er/sie das passive Wahlrecht gemäß der Mitarbeitervertretungsordnung des jeweiligen (Erz-)Bistums besitzt;
- e) die Unterschrift des/der Vorsitzenden oder eines Mitglieds der Mitarbeitervertretung.

(6) Der Wahlvorstand bestätigt schriftlich den Eingang eines Wahlvorschlages gegenüber dem/der Vorgeschlagenen und dem/der Vorschlagenden.

(7) Der Wahlvorstand prüft, ob die Voraussetzungen für eine Kandidatur gegeben sind. Ist das nicht der Fall, weist er den Wahlvorschlag zurück.

(8) Der Wahlvorstand erstellt anhand der eingegangenen Wahlvorschläge eine Kandidat(inn)enliste für die Wahl. Sie enthält die Namen der Wahlbewerber(innen) in alphabetischer Reihenfolge, die Namen der Einrichtungen und die ausgeübten Tätigkeiten.

#### **§ 4 Durchführung der Wahl**

(1) Der Wahlvorstand beruft die diözesane Wahlversammlung ein, indem er die nach § 3 Absatz 2 dieser Wahlordnung wahlberechtigten Mitarbeitervertretungen auffordert, jeweils eine(n) Vertreter(in) zur diözesanen Wahlversammlung zu entsenden. Die diözesane Wahlversammlung wählt die Vertreter(innen) in der jeweiligen Regionalkommission sowie den/die Vertreter(in) der Mitarbeiter(innen) in der Beschlusskommission der Bundeskommission und tritt spätestens zwei Monate vor dem Ende der Amtsperiode der Regionalkommission und der Beschlusskommission der Bundeskommission zusammen. Der Wahlvorstand leitet die Wahlversammlung. Die Einladung und die Kandidat(inn)enliste müssen mindestens zwei Wochen vorher abgesandt werden.

(2) Der Wahlvorstand muss die Mitteilung über den Termin der Wahlversammlung und die Kandidat(inn)enliste mindestens zwei Wochen vorher an die Kandidat(inn)en absenden.

(3) Für die Wahl der Vertreter(innen) der Mitarbeiter(innen) in der jeweiligen Regionalkommission jedes (Erz-)Bistums sowie im Offizialatsbezirk Oldenburg und für die Wahl des Vertreters/der Vertreterin der Mitarbeiter(innen) in der Beschlusskommission der Bundeskommission erstellt der Wahlvorstand anhand der Kandidat(inn)enliste jeweils die Stimmzettel, die die Namen in alphabetischer Reihenfolge enthalten. Die Listen sind getrennt zu erstellen für eine Wahl des Vertreters/der Vertreterin der Mitarbeiter(innen) in der

Beschlusskommission der Bundeskommission, der/die gleichzeitig als Vertreter(in) der Mitarbeiter(innen) in der jeweiligen Regionalkommission gewählt wird, und für eine Wahl eines weiteren Vertreters/einer weiteren Vertreterin der Mitarbeiter(innen) in der jeweiligen Regionalkommission, in den (Erz-)Bistümern Freiburg und Rottenburg-Stuttgart der zwei weiteren Vertreter(innen).

(4) Jede(r) Kandidat(in) hat das Recht, sich in der Wahlversammlung vor der Wahl vorzustellen.

(5) Es findet eine geheime Wahl statt. Bemerkungen und Hinzufügungen auf dem Stimmzettel oder das Ankreuzen von mehreren Namen machen diesen ungültig. Der Wahlvorstand nimmt die Auszählung vor und gibt das Wahlergebnis bekannt.

(6) Gewählt als der/die Vertreter(in) der Mitarbeiter(innen) in der Bundeskommission ist der/die Kandidat(in), der/die die meisten Stimmen erhalten hat. Er/sie ist gleichzeitig als Vertreter(in) der Mitarbeiter(innen) in der jeweiligen Regionalkommission gewählt. Gewählt als der/die Vertreter(in) ausschließlich in der jeweiligen Regionalkommission ist der/die Kandidat(in), der/die die meisten Stimmen erhalten hat; abweichend davon sind in den (Erz-)Bistümern Freiburg und Rottenburg-Stuttgart die zwei Kandidat(inn)en gewählt, die die meisten Stimmen erhalten haben.

(7) Bei Stimmgleichheit findet zwischen den stimmgleichen Kandidat(inn)en eine Stichwahl statt. Besteht auch danach Stimmgleichheit, entscheidet das Los.

## **§ 5 Ergebnis der Wahl**

Der Wahlvorstand teilt das Ergebnis der Wahl in dem (Erz-)Bistum und im Officialatsbezirk Oldenburg unverzüglich dem Vorbereitungsausschuss mit und soll für die Veröffentlichung im kirchlichen Amtsblatt des (Erz-)Bistums Sorge tragen. Der Ausschuss gibt das Ergebnis der gesamten Wahl durch Veröffentlichung in der Verbandszeitschrift „neue caritas“ und geeigneten diözesanen Medien bekannt.

## **§ 6 Anfechtung der Wahl**

(1) Eine Anfechtung der Wahl kann innerhalb von zwei Wochen nach Bekanntgabe des gesamten Wahlergebnisses in der Verbandszeitschrift „neue caritas“ und geeigneten diözesanen Medien von den Wahlberechtigten und Wahlbewerber(inne)n für ihren Bereich bei dem zuständigen Wahlvorstand schriftlich geltend gemacht werden.

(2) Der Wahlvorstand informiert den/die Betroffene(n) über die Anfechtung. Gegen die Entscheidung des Wahlvorstandes ist innerhalb von zwei Wochen nach Zugang der Entscheidung die Anrufung des Vorbereitungsausschusses zulässig.

(3) Ist eine Anfechtung begründet und wird dadurch das Wahlergebnis beeinflusst, so wird die Wahl für ungültig erklärt und unverzüglich wiederholt.

(4) Bis zur endgültigen Entscheidung bleibt der/die Betroffene im Amt. Eine für ungültig erklärte Wahl lässt die Wirksamkeit der zwischenzeitlich durch die Regionalkommissionen und durch die Beschlusskommission der Bundeskommission getroffenen Entscheidungen unberührt.

### **§ 7 Ausscheiden eines Vertreters/einer Vertreterin**

(1) Scheidet ein(e) gewählte(r) Vertreter(in) der Mitarbeiter(innen) als Mitglied einer Regionalkommission aus, so bestimmt die Mitarbeiterseite in der jeweiligen Regionalkommission für den Rest der Amtsperiode ein neues Mitglied auf Vorschlag der diözesanen Arbeitsgemeinschaft der Mitarbeitervertretungen. Ist in einem (Erz-)Bistum eine diözesane Arbeitsgemeinschaft nicht gebildet, tritt an ihre Stelle die Mitarbeitervertretung beim Diözesan-Caritasverband.

(2) Scheidet ein(e) Vertreter(in) der Mitarbeiter(innen) als Mitglied der Beschlusskommission der Bundeskommission aus, so bestimmt die Mitarbeiterseite in der Beschlusskommission der Bundeskommission für den Rest der Amtsperiode ein neues Mitglied. War der/die ausgeschiedene Vertreter(in) Mitglied der Verhandlungskommission der Bundeskommission, so kann das neu zu bestellende Mitglied in der Verhandlungskommission ein anderes sein als das neu in die Bundeskommission berufene Mitglied.

### **§ 8 Kosten der Wahl**

Die durch den Vorbereitungsausschuss verursachten Kosten trägt der Deutsche Caritasverband. Die Kosten eines Wahlvorstandes übernimmt der jeweilige Diözesan-Caritasverband und der Landes-Caritasverband Oldenburg. Die Reisekosten der Mitglieder der Wahlversammlung und der Kandidat(inn)en werden von der Einrichtung getragen, in der der/die betreffende Mitarbeiter(in) tätig ist.

## **§ 9 Überleitungsvorschrift**

Für die erstmalige Wahl nach dieser Wahlordnung treten an die Stelle der Mitglieder der Mitarbeiterseite in der Beschlusskommission der Bundeskommission nach § 2 Absatz 1 Satz 2 dieser Wahlordnung die nach der bisherigen Ordnung der Arbeitsrechtlichen Kommission bestimmten Mitglieder der Mitarbeiterseite der Arbeitsrechtlichen Kommission. Die Mitglieder des Ausschusses nach § 2 Absatz 1 Satz 1 dieser Wahlordnung sind spätestens bis zum 30.4.2007 zu wählen.

# **Wahlordnung der Dienstgeberseite gemäß § 5 Absatz 6 der Ordnung der Arbeitsrechtlichen Kommission des Deutschen Caritasverbandes**

## **§ 1 Gegenstand**

Diese Wahlordnung regelt gemäß § 5 Absatz 6 der Ordnung der Arbeitsrechtlichen Kommission des Deutschen Caritasverbandes die Wahl und die Entsendung der Vertreter(innen) der Dienstgeber in den Regionalkommissionen und in der Beschlusskommission der Bundeskommission der Arbeitsrechtlichen Kommission.

## **§ 2 Vorbereitungsausschuss**

(1) Die Wahl der Vertreter(innen) der Dienstgeber in den Regionalkommissionen leitet ein Vorbereitungsausschuss (Ausschuss), der aus drei Mitgliedern besteht. Er wird von den Mitgliedern der Dienstgeberseite in der Beschlusskommission der Bundeskommission gewählt. Die Mitglieder des Ausschusses müssen die Voraussetzungen des § 5 Absatz 4 der Ordnung der Arbeitsrechtlichen Kommission erfüllen. Sie dürfen weder für die Arbeitsrechtliche Kommission kandidieren noch einer Wahlversammlung oder einem Wahlvorstand angehören.

(2) Die Mitglieder des Ausschusses sind spätestens acht Monate vor Ablauf der Amtsperiode der jeweiligen Regionalkommission zu wählen.

(3) Der Ausschuss tritt innerhalb von vier Wochen nach seiner Wahl zur konstituierenden Sitzung zusammen. Er erlässt einen Wahlauf Ruf, der in der Verbandszeitschrift „neue caritas“ und geeigneten diözesanen Medien veröffentlicht wird, und setzt den Zeitpunkt fest, bis zu dem die Wahlhandlungen in den einzelnen (Erz-)Bistümern und im Officialatsbezirk Oldenburg durchgeführt sein müssen. Er fordert die jeweiligen Diözesan-Caritasverbände und den Landes-Caritasverband Oldenburg auf, unverzüglich einen Wahlvorstand zu bilden.

(4) Der Ausschuss soll Hinweise zur Wahl und andere Hilfsmittel erarbeiten und die Wahlvorstände bei der Durchführung ihrer Aufgaben unterstützen.

## **§ 3 Wahlvorstand**

(1) Jeder Diözesan-Caritasverband und der Landes-Caritasverband Oldenburg bildet für seinen Bereich einen Wahlvorstand, der jeweils aus drei Mitgliedern besteht und der sich bis spätestens sechs Monate vor Ablauf der Amtsperiode der jeweils zuständigen Regionalkommission konstituieren muss. Die Mitglieder müssen die Voraussetzungen des § 5 Absatz 4 der Ordnung der Arbeitsrechtlichen Kommission erfüllen. Sie dürfen weder für die Arbeitsrechtliche Kommission kandidieren noch einer Wahlversammlung oder dem Vorbereitungsausschuss angehören.

(2) Der Wahlvorstand erstellt eine Liste der Rechtsträger, die mit ihrer/ihrer Einrichtung(en) Mitglied im jeweiligen Diözesan-Caritasverband und im Landes-Caritasverbandes Oldenburg sind und die in den Geltungsbereich der Richtlinien für Arbeitsverträge in den Einrichtungen des Deutschen Caritasverbandes fallen (§ 2 Absatz 1 AT AVR). Nur die in der Liste aufgeführten Rechtsträger nehmen an der Wahl teil.

(3) Der Wahlvorstand soll an diese Rechtsträger spätestens sechs Wochen nach seiner Konstituierung Wahlbenachrichtigungen versenden. Rechtsträger, die keine Wahlbenachrichtigung bis spätestens vier Monate vor Ablauf der Amtsperiode der jeweiligen Regionalkommission erhalten haben, können gegen die Nichteintragung in der Aufstellung innerhalb einer Ausschlussfrist von zwei Wochen Einspruch einlegen. Der Wahlvorstand entscheidet über den Einspruch.

(4) Der Wahlvorstand fordert die Rechtsträger auf, innerhalb einer festgelegten Frist schriftliche Wahlvorschläge jeweils für die Wahl des Vertreters/der Vertreterin der Dienstgeber in der jeweiligen Regionalkommission abzugeben.

(5) Der Wahlvorschlag muss enthalten:

- a) den Namen des Kandidaten/der Kandidatin;
- b) den Namen des Rechtsträgers und die ausgeübte Tätigkeit;
- c) die Erklärung des Kandidaten/der Kandidatin, dass er/sie der Benennung zustimmt;
- d) die Erklärung des Kandidaten/der Kandidatin, dass er/sie Mitglied eines Organs eines kirchlich-caritativen Rechtsträgers ist, das zur gesetzlichen Vertretung berufen ist, oder leitende(r) Mitarbeiter(in) eines kirchlich-caritativen Rechtsträgers nach der Mitarbeitervertretungsordnung des jeweiligen (Erz-) Bistums ist;
- e) die Unterschrift der gesetzlichen Vertretung des Rechtsträgers.

(6) Der Wahlvorstand bestätigt schriftlich den Eingang eines Wahlvorschlages gegenüber dem/der Vorgeschlagenen und dem/der Vorschlagenden.

(7) Der Wahlvorstand prüft, ob die Voraussetzungen für eine Kandidatur gegeben sind. Ist das nicht der Fall, weist er den Wahlvorschlag zurück.



(8) Der Wahlvorstand erstellt anhand der eingegangenen Wahlvorschläge eine Kandidat(inn)enliste für die Wahl. Sie enthält die Namen der Wahlbewerber(innen) in alphabetischer Reihenfolge, die Namen der Träger und die ausgeübten Tätigkeiten.

#### **§ 4 Durchführung der Wahl**

(1) Der Wahlvorstand beruft die diözesane Wahlversammlung ein, indem er die nach § 3 Absatz 2 dieser Wahlordnung wahlberechtigten Rechtsträger auffordert, jeweils eine(n) Vertreter(in) zur diözesanen Wahlversammlung zu entsenden. Die diözesane Wahlversammlung wählt den/die Vertreter(in) der Dienstgeber in der jeweiligen Regionalkommission und tritt spätestens zwei Monate vor dem Ende der Amtsperiode der Regionalkommission zusammen. Der Wahlvorstand leitet die Wahlversammlung. Die Einladung und die Kandidat(inn)enliste müssen mindestens zwei Wochen vorher abgesandt werden.

(2) Der Wahlvorstand muss die Mitteilung über den Termin der Wahlversammlung und die Kandidat(inn)enliste mindestens zwei Wochen vorher an die Kandidat(inn)en absenden.

(3) Für die Wahl des Vertreters/der Vertreterin der Dienstgeber in der jeweiligen Regionalkommission erstellt der Wahlvorstand anhand der Kandidat(inn)enliste jeweils die Stimmzettel, die die Namen in alphabetischer Reihenfolge enthalten.

(4) Jede(r) Kandidat(in) hat das Recht, sich in der Wahlversammlung vor der Wahl vorzustellen.

(5) Es findet eine geheime Wahl statt. Bemerkungen und Hinzufügungen auf dem Stimmzettel oder das Ankreuzen von mehreren Namen machen diesen ungültig. Der Wahlvorstand nimmt die Auszählung vor und gibt das Wahlergebnis bekannt.

(6) Gewählt als Vertreter(in) der Dienstgeber in der jeweiligen Regionalkommission ist der/die Kandidat(in), der/die die meisten Stimmen erhalten hat, abweichend davon sind in den (Erz-)Bistümern Freiburg und Rottenburg-Stuttgart die zwei Kandidat(inn)en gewählt, die die meisten Stimmen erhalten haben.

(7) Die Vertreter(innen) der Dienstgeberseite in der Beschlusskommission der Bundeskommission werden durch die Vertreter(innen) der Dienstgeberseite in den jeweiligen Regionalkommissionen gewählt. Die Anzahl der jeweils durch die Vertreter(innen) der Dienstgeberseite der jeweiligen Regionalkommissionen gewählten Vertreter(innen) bestimmt sich nach der Anzahl der durch die Regionalkommission repräsentierten Bistümer sowie dem

Offizialatsbezirk Oldenburg. Gewählt sind die Kandidat(inn)en, die die meisten Stimmen erhalten haben.

(8) Bei Stimmgleichheit findet zwischen den stimmgleichen Kandidat(inn)en eine Stichwahl statt. Besteht auch danach Stimmgleichheit, entscheidet das Los.

## **§ 5 Ergebnis der Wahl**

Der Wahlvorstand teilt das Ergebnis der Wahl in dem (Erz-)Bistum und im Offizialatsbezirk Oldenburg unverzüglich dem Vorbereitungsausschuss mit und soll für die Veröffentlichung im kirchlichen Amtsblatt des (Erz-)Bistums Sorge tragen. Der Ausschuss gibt das Ergebnis der gesamten Wahl durch Veröffentlichung in der Verbandszeitschrift „neue caritas“ und geeigneten diözesanen Medien bekannt.

## **§ 6 Anfechtung der Wahl**

(1) Eine Anfechtung der Wahl kann innerhalb von zwei Wochen nach Bekanntgabe des gesamten Wahlergebnisses in der Verbandszeitschrift „neue caritas“ und geeigneten diözesanen Medien von den Wahlberechtigten und Wahlbewerber(inne)n für ihren Bereich bei dem zuständigen Wahlvorstand schriftlich geltend gemacht werden.

(2) Der Wahlvorstand informiert den/die Betroffene(n) über die Anfechtung. Gegen die Entscheidung des Wahlvorstandes ist innerhalb von zwei Wochen nach Zugang der Entscheidung die Anrufung des Vorbereitungsausschusses zulässig.

(3) Ist eine Anfechtung begründet und wird dadurch das Wahlergebnis beeinflusst, so wird die Wahl für ungültig erklärt und unverzüglich wiederholt.

(4) Bis zur endgültigen Entscheidung bleibt der/die Betroffene im Amt. Eine für ungültig erklärte Wahl lässt die Wirksamkeit der zwischenzeitlich durch die Regionalkommissionen und durch die Beschlusskommission der Bundeskommission getroffenen Entscheidungen unberührt.

## **§ 7 Ausscheiden eines Vertreters/einer Vertreterin**

(1) Scheidet ein(e) gewählte(r) Vertreter(in) der Dienstgeber als Mitglied einer Regionalkommission aus, so bestimmt die Dienstgeberseite in der jeweiligen Regionalkommission für den Rest der Amtsperiode ein neues Mitglied. Scheidet ein(e) nach §

5 Absatz 2 der Ordnung der Arbeitsrechtlichen Kommission entsandte(r) Vertreter(in) als Mitglied einer Regionalkommission aus, dann benennt das entsendende Gremium ein neues Mitglied.

(2) Scheidet ein(e) Vertreter(in) der Dienstgeber als Mitglied der Beschlusskommission der Bundeskommission aus, so bestimmt die Dienstgeberseite in der Beschlusskommission der Bundeskommission für den Rest der Amtsperiode ein neues Mitglied. War der/die ausgeschiedene Vertreter(in) Mitglied der Verhandlungskommission der Bundeskommission, so kann das neu zu bestellende Mitglied in der Verhandlungskommission ein anderes sein als das neu in die Bundeskommission berufene Mitglied.

### **§ 8 Kosten der Wahl**

Die durch den Vorbereitungsausschuss verursachten Kosten trägt der Deutsche Caritasverband. Die Kosten eines Wahlvorstandes übernimmt der jeweilige Diözesan-Caritasverband und der Landes-Caritasverband Oldenburg. Die Reisekosten der Mitglieder der Wahlversammlung und der Kandidat(inn)en werden von dem Rechtsträger getragen.

### **§ 9 Bestellung der Vertreter(innen) durch die Diözesan-Caritasverbände**

Die nach § 5 Absatz 2 der Ordnung der Arbeitsrechtlichen Kommission entsandten Vertreter(innen) einer Regionalkommission werden von dem jeweils nach der Satzung des Diözesan-Caritasverbandes und des Landes-Caritasverbandes Oldenburg zuständigen Organ entsandt. Fehlt eine Zuweisung dieser Aufgabe in der Satzung, ist der Vorstand des Diözesan-Caritasverbandes und des Landes-Caritasverbandes Oldenburg zuständig. Die Bestellung erfolgt im zeitlichen Zusammenhang mit der Wahl nach dieser Wahlordnung.

### **§ 10 Überleitungsvorschrift**

Für die erstmalige Wahl nach dieser Wahlordnung treten an die Stelle der Mitglieder der Dienstgeberseite in der Beschlusskommission der Arbeitsrechtlichen Kommission nach § 2 Absatz 1 Satz 2 dieser Wahlordnung die nach der bisherigen Ordnung der Arbeitsrechtlichen Kommission bestimmten Mitglieder der Dienstgeberseite der Arbeitsrechtlichen Kommission. Die Mitglieder des Ausschusses nach § 2 Absatz 1 Satz 1 dieser Wahlordnung sind spätestens bis zum 30.4.2007 zu wählen.

29.01.2007

Vorstand

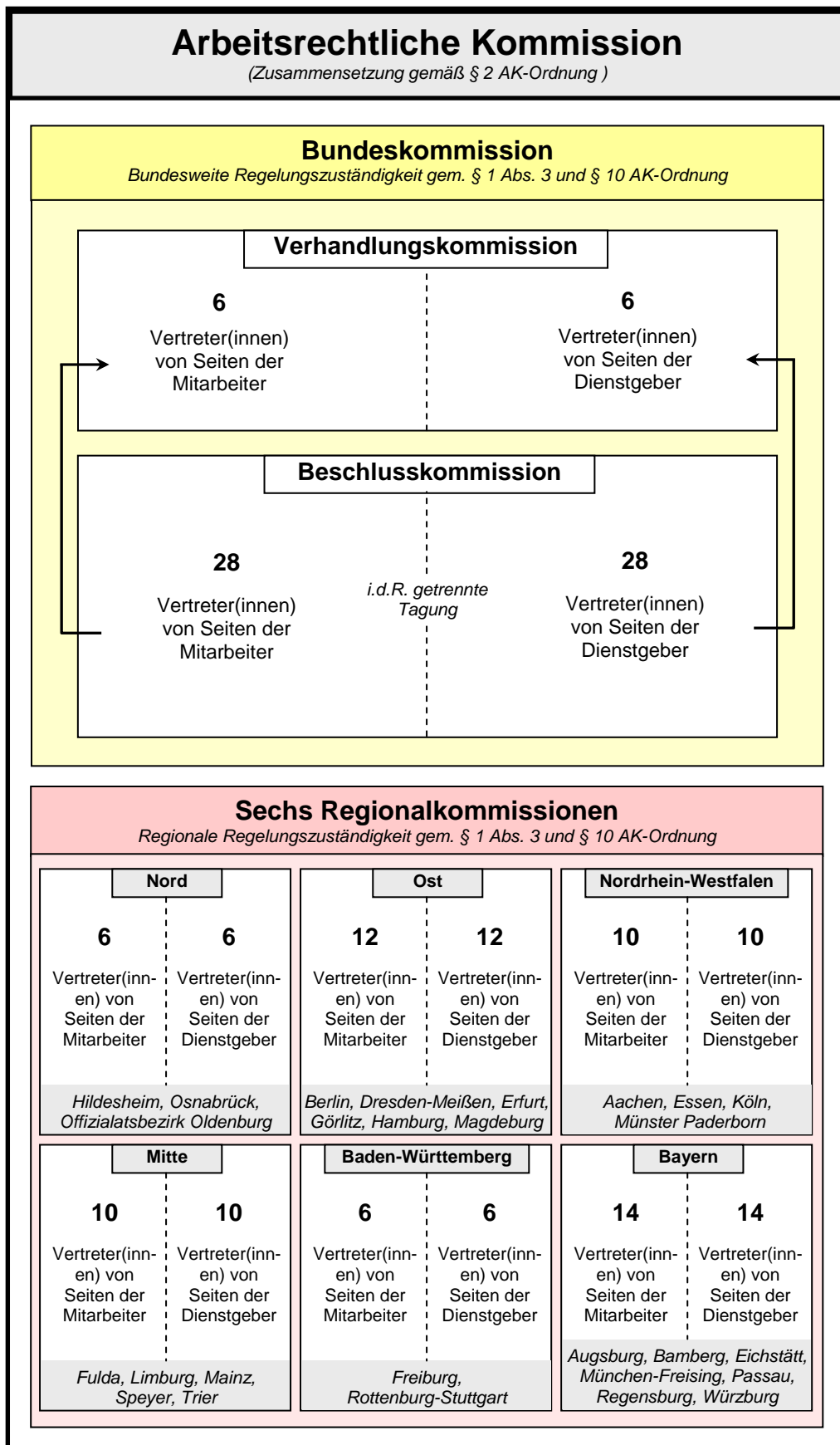

# Das Wahlverfahren für die Kommissionen nach der AK-Ordnung (n.F.)

Stand: 29.1.2007

Schaubild 2

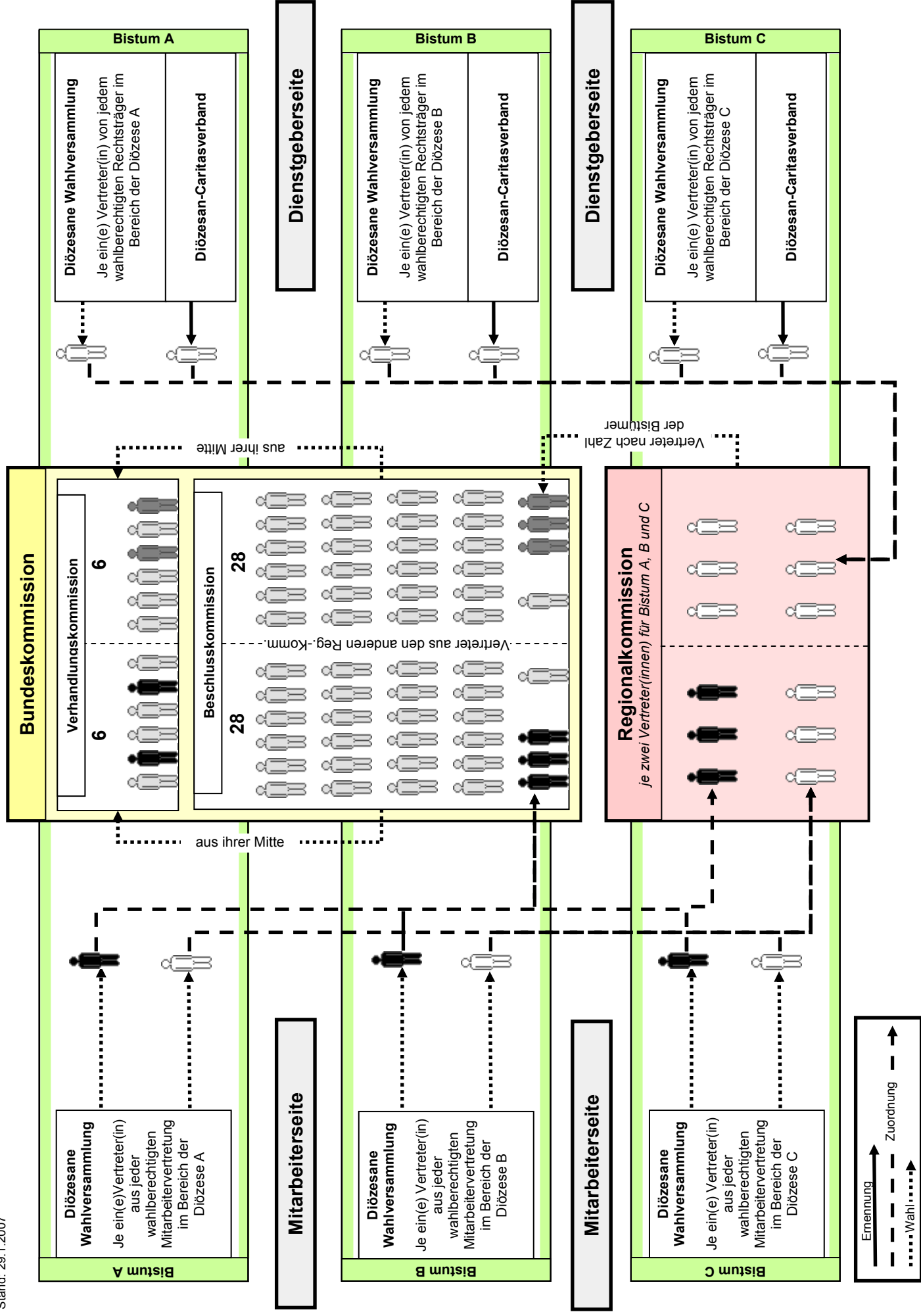

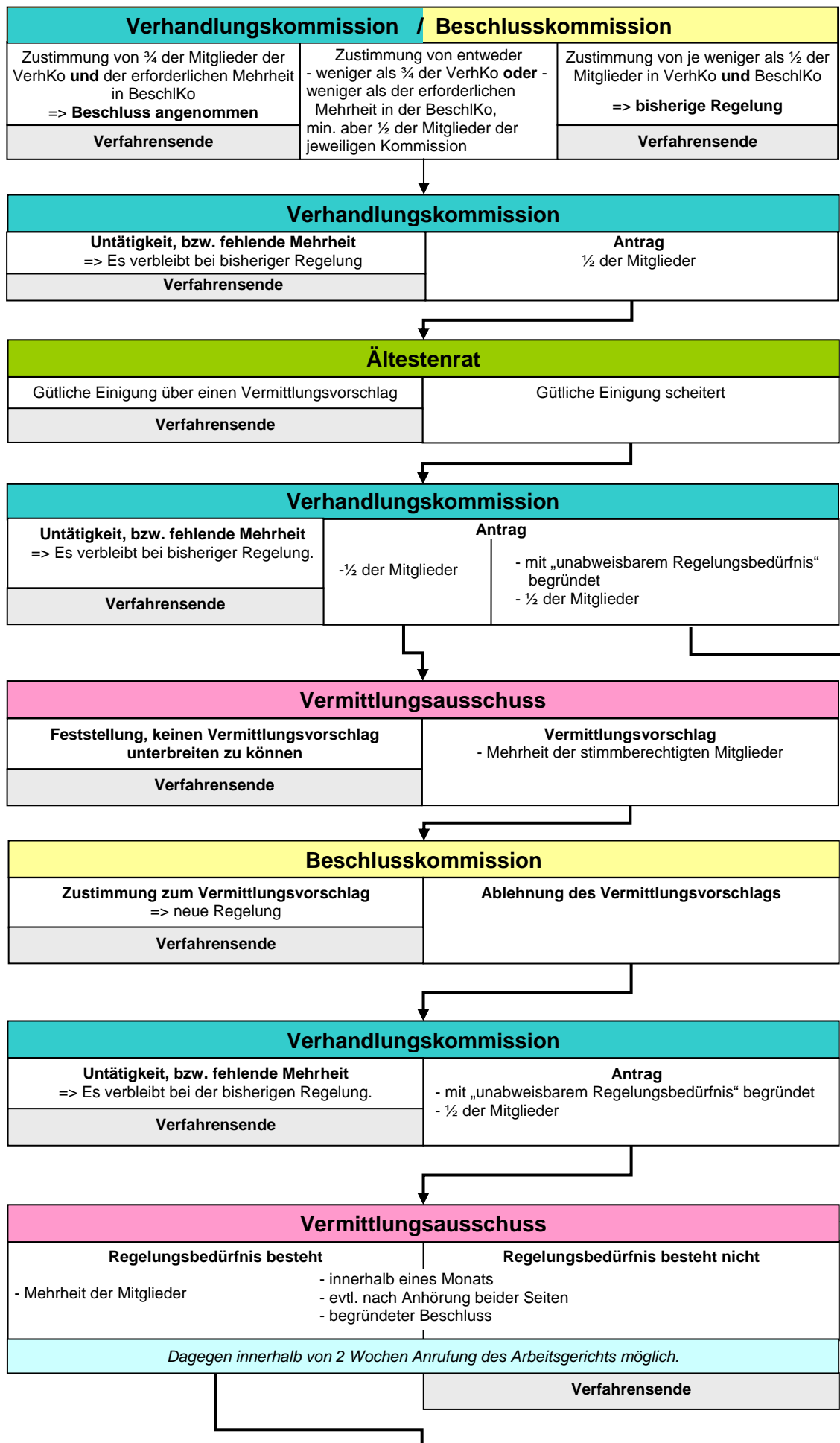

Entscheidung  
 Ältestenrat  
 Erstes Vermittlungsverfahren  
 Zweites Vermittlungsverfahren

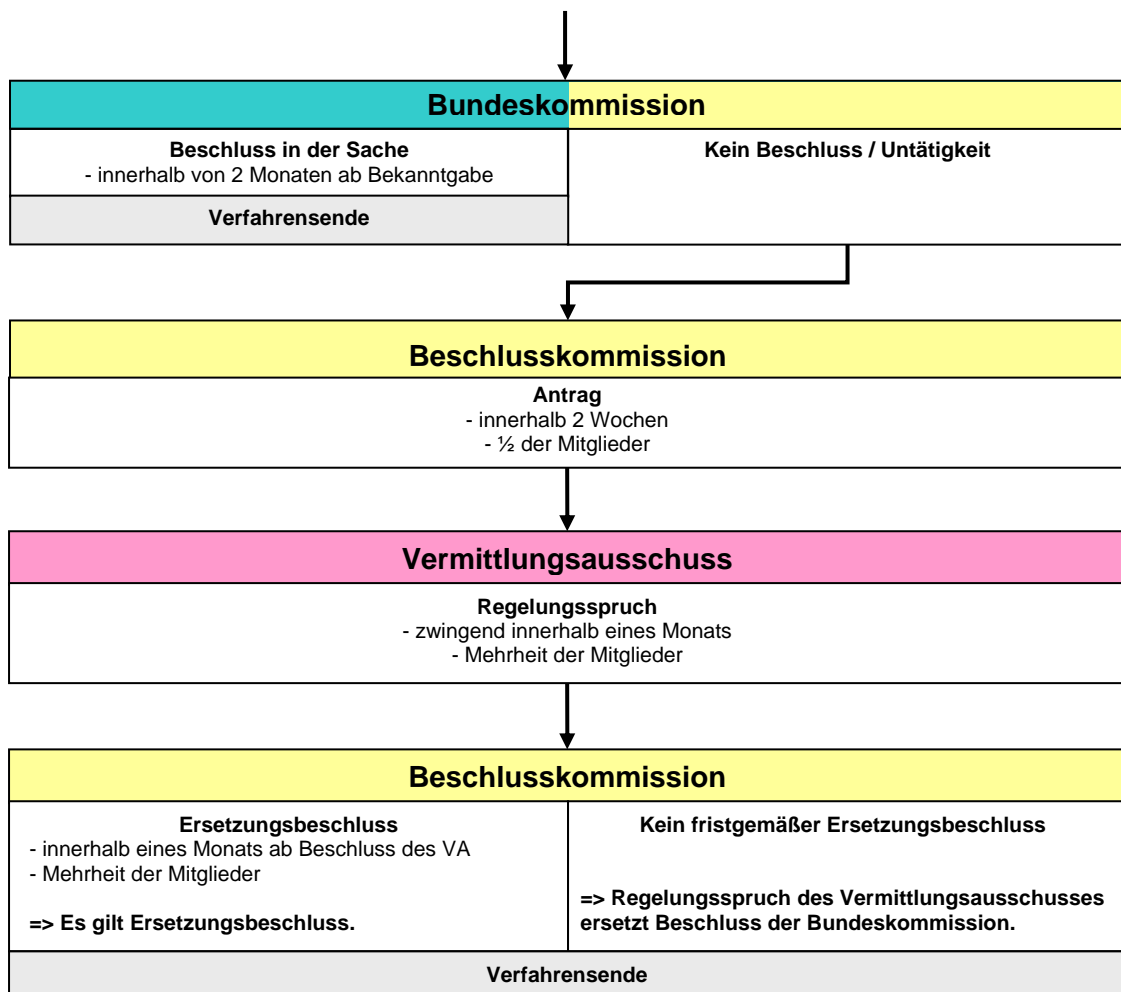

Zweites Vermittlungsverfahren